

a) NOTA DE GESTIÓN ADMINISTRATIVA

1. AUTORIZACIÓN E HISTORIA

La fecha de creación es el miércoles 18 de septiembre de 1989, Decreto expedido en marzo de 1989 en el Periódico Oficial, Órgano del Gobierno del Estado de Nayarit, al separarse del Municipio de Compostela, Nayarit, para facilitar el acceso de los servicios municipales, en la zona más al sur del Municipio y del Estado.

El municipio de Bahía de Banderas se localiza en el Estado de Nayarit, contando con una superficie de 773.3km², equivalente al 2.8% del total del Estado. Limita al norte con el municipio de Compostela, mientras que al este con los municipios de Puerto Vallarta y San Sebastián del Oeste, ambos pertenecientes a Jalisco.

2. PANORAMA ECONÓMICO Y FINANCIERO

En el Municipio de Bahía de Banderas, el panorama económico contemplado en el ejercicio de 2026 fue de crecimiento, en virtud de que se encuentra en una zona económica muy importante del estado de Nayarit siendo uno de los municipios turísticos a nivel nacional e internacional. El crecimiento corresponde a la inversión de los empresarios hoteleros y desarrolladores de vivienda, originando con ellos operaciones de compra venta que derivó en el impuesto sobre adquisiciones de bienes inmuebles, y construcción de inmuebles.

Con mejora en los análisis de las Calificadoras financieras, por la intención manifiesta de cumplimiento de pago de diversos compromisos, tales como la Deuda Pública a largo plazo, finiquitos de deuda de corto plazo saldadas en ejercicios anteriores, pagos en tiempo y forma al Sistema de Administración Tributaria SAT, para recuperación de beneficios de la Ley de Coordinación Fiscal, entre otras acciones para incrementar la recaudación, disminuyendo los pasivos, de acuerdo a las evaluaciones del Sistema de Administración Tributaria de la Secretaría de Hacienda y Crédito Público, con la posibilidad de acceder a los beneficios del Artículo 3-B de Ley de Coordinación Fiscal, fortaleciendo los ingresos financieros para el Municipio, con resultados en la semaforización en verde, para la cuenta Pública, presentada en los meses del período correspondiente al ejercicio 2025, con Endeudamiento sostenible.

La perspectiva de la calificación de largo plazo del municipio es 'Estable' y se incrementó a Positiva. La calificación podría incrementarse en caso de observarse una reducción sostenida desus pasivos de corto y largo plazo, brindándole una posición de flexibilidad financiera y liquidez más adecuada, así como una reducción sostenida en el gasto operativo, además de registrar balances (financiero y primario) sanos de manera constante. Por el contrario, las calificaciones podrían modificarse a la baja ante presiones en la generación de ingresos propios, un incremento no previsto en sus niveles de endeudamiento y/o de continuar con una dinámica acelerada en su gasto operativo.

3. ORGANIZACIÓN Y OBJETO SOCIAL

El objeto Social es promover el desarrollo económico, garantizar el bienestar y la seguridad de sus habitantes en el marco de una convivencia armónica de respeto, garantizar la prestación, funcionamiento, administración y prestación de los servicios públicos de su competencia.

La principal actividad es el turismo, es el polo turístico de Nayarit, es la parte principal de lo que se conoce

como **Riviera Nayarit** por sus espectaculares playas y la diversidad de servicios proporcionados.

El municipio es libre, es la base de la división territorial y de la organización política del estado investido con personalidad jurídica y patrimonio propio, integrado por una comunidad establecida en un territorio, con un gobierno autónomo en su régimen interior y en la administración de su hacienda pública, en términos del artículo 115 de la Constitución Política de los Estados Unidos El Municipio es autónomo.

El Municipio es Retenedor de ISR (Impuesto sobre la renta) por salarios, arrendamiento y prestación de servicios.

De acuerdo al reglamento vigente aprobado en Diciembre de 2022, con vigencia a partir de enero de 2023, la Estructura organizacional Básica es la siguiente:

Se analiza y revisa la propuesta para modificaciones y publicación de un nuevo reglamento para la Administración Pública Municipal, que tendrá vigencia para 2026.

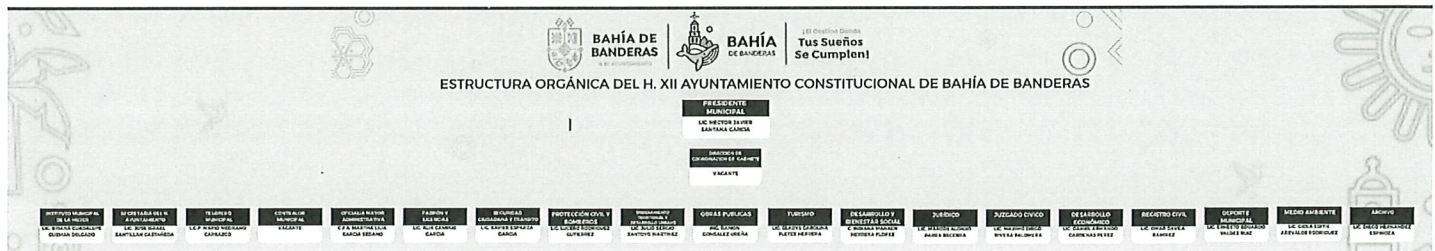

4. BASES DE PREPARACIÓN DE LOS ESTADOS FINANCIEROS

Las Bases para la preparación de los Estados Financieros son de acuerdo a la normatividad emitida por el Consejo de Armonización Contable (CONAC), a sus Postulados Básicos, a la Normatividad Supletoria respecto a la Ley de Presupuesto Contabilidad y Gasto Público para los Municipios del Estado de Nayarit, registrando su Contabilidad en Base Acumulativa y Devengo Contable. Integrando información requerida por la Ley de Disciplina financiera para Entidades y Municipios.

5. POLÍTICAS DE CONTABILIDAD SIGNIFICATIVAS.

Las políticas de Contabilidad Significativas son: Registrar el importe de los Bienes de Activo Fijo a su valor de Adquisición no generando actualmente Depreciación de los Bienes, se hará de conformidad a las Reglas que emita el CONAC; para dichos efectos, en cuanto a la actualización de los activos y patrimonio, las modificaciones al Reglamento de la Administración Pública y creación del Instituto Municipal de Planeación para la municipalidad de Bahía de Banderas, Nayarit, se consideró un área específica para el seguimiento patrimonial, que depende de la Oficialía Mayor Administrativa, denominada Jefatura de Patrimonio Municipal; Los Bienes Inmuebles se registran a su valor Catastral en el Patrimonio, estando en proceso la actualización del Padrón de Bienes Inmuebles y los Inventarios, para su revisión y depuración, derivados de los procesos de Entrega Recepción de las anteriores administraciones, de las revisiones del estado de los bienes, y en su caso de las bajas o registro de altas, en coordinación con las diversas áreas de la Administración municipal de acuerdo al citado Reglamento.

No se cuenta con operaciones en el extranjero, que generen algún efecto en la información financiera gubernamental del Municipio.

6. POSICIÓN EN MONEDA EXTRANJERA Y PROTECCIÓN DE RIESGO CAMBIARIO

El Municipio no cuenta con operaciones en el Extranjero por consiguiente no tiene un riesgo cambiario.

Se da cumplimiento a los preceptos contenidos en la Ley General de Contabilidad Gubernamental con el fin de aportar la revelación suficiente e importancia relativa para que la información sea de mayor utilidad.

7. REPORTE ANALÍTICO DEL ACTIVO

Se remite por conducto de la Oficialía Mayor Administrativa, reporte del Inventario , en cuanto a la actualización de los activos y patrimonio, las modificaciones al Reglamento de la Administración Pública y creación del Instituto Municipal de Planeación para la municipalidad de Bahía de Banderas, Nayarit, se consideró un área específica para el seguimiento patrimonial, que depende de la Oficialía Mayor Administrativa, denominada Jefatura de Patrimonio Municipal, esto con respecto a los conceptos diferentes a la información financiera misma que se detalla en el Apartado del Activo reflejado en el Estado de Situación financiera del presente documento.

8. FIDEICOMISOS, MANDATOS Y ANÁLOGOS

Derivado de la contratación de Deuda Pública a Largo Plazo que data del año 2013 y que se pactó a 20 años, se cuenta con el Fideicomiso con Bansi, S.A. Institución de banca Múltiple, con No. 2024-6 Cuenta Fideicomiso 97361479 en Moneda Nacional, a la que transfiere recursos derivados de las Participaciones Federales del Ramo 28, por parte de la Secretaría de Administración y Finanzas el Gobierno del Estado de Nayarit, de la cual se reservan los recursos para las amortizaciones del crédito contratado a largo plazo por \$220,000,000.00.

9. REPORTE DE LA RECAUDACIÓN

Los Estados del Ejercicio Presupuestal del Analítico de Ingresos, dan cuenta al cierre del período que se informa, de la recaudación obtenida, con cifras favorables en los diversos Conceptos por Rubro de Ingreso, resultando la variación más significativa en el apartado de los financiamientos, ya que no se ha contratado y está aprobado en la Ley de Ingresos, en caso de ser necesario para compensar una posible caída de la recaudación estimada.

Cabe destacar, que en el Rubro de Aportaciones se informa en publicaciones oficiales un calendario y monto total anual menor al considerado en la Ley de Ingresos del municipio para 2026.

10. INFORMACIÓN SOBRE LA DEUDA Y EL REPORTE ANALÍTICO DE LA DEUDA

Denominación de las Deudas	Moneda de Contratación	Institución	Saldo Inicial 2026	Saldo Final Primer Trimestre 2026	Saldo al Final del Periodo
Crédito a Largo Plazo 101000186959	Peso Mexicano	BANSI, S.A. DE C.V.	\$138,256,210.00	\$135,244,516.00	\$135,244,516.00

11. CALIFICACIONES OTORGADAS

Al cierre del periodo prevalece la mejora de indicadores, evaluaciones y calificaciones, se da seguimiento a diversos procesos que generan excelentes expectativas para el crecimiento de Bahía de Banderas al cierre del cuarto Trimestre de 2025 que provienen de revisiones y análisis del ejercicio 2024 realizadas durante 2025. Al cierre del 1er. Trimestre se encuentra publicada la actualización de calificaciones

PCR VERUM

<https://pcrverum.mx/emisor/bahia-de-banderas-nayarit/>

PCR | VERUM
PACIFIC CREDIT RATING

<https://pcrverum.mx>



Comunicado de Prensa

PCR Verum Incrementa Calificación a 'AA+/M (e)' desde 'AA-/M (e)' a un Crédito del Municipio de Bahía de Banderas Contratado con Bansi, Perspectiva 'Estable'

Monterrey, Nuevo León (Enero 15, 2026)

PCR Verum incrementó la calificación a 'AA+/M (e)' desde 'AA-/M (e)' al financiamiento bancario estructurado por hasta Ps\$220 millones contratado en 2013 con Bansi, Institución de Banca Múltiple. La Perspectiva se modifica a 'Estable' desde 'Positiva'. El destino del financiamiento fue a la liquidación de la deuda pública del municipio de Bahía de Banderas.

Monto Inicial (MXN)	Plazo	Fuente de Pago	Aforo Promedio	Calificación Anterior	Calificación Actual
220,000,000	20 años	77.0% PF	10.1x	'AA-/M (e)'	'AA+/M (e)'

PF: Participaciones Federales del Ramo 28.

El aumento en la calificación del financiamiento bancario estructurado obedece al incremento en la calificación de riesgo contraparte del municipio de Bahía de Banderas. Asimismo, se fundamenta en la favorable evolución de las participaciones comprometidas en los distintos escenarios de estrés modelados por PCR Verum. Adicionalmente, la calificación del financiamiento estructurado considera la fortaleza jurídico-financiera de la estructura y la apropiada calidad crediticia del municipio de Bahía de Banderas (A/M con Perspectiva 'Estable' por PCR Verum).

Calificación de Largo plazo

PCR VERUM ▾ CALIFICACIONES ▾ PUBLICACIONES ▾ PROCESO DE CALIFICACIÓN ▾ REGULACIÓN ▾

Largo Plazo

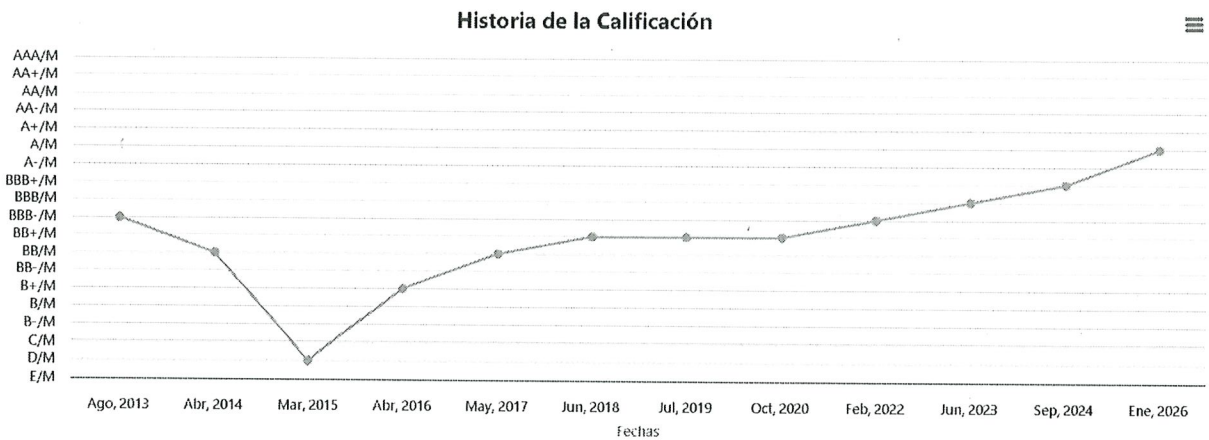

Calificación del financiamiento bancario con Bansi, S.A.

PCR VERUM ▾ CALIFICACIONES ▾ PUBLICACIONES ▾ PROCESO DE CALIFICACIÓN ▾ REGULACIÓN ▾

Financiamiento Bancario (Bansí 1)

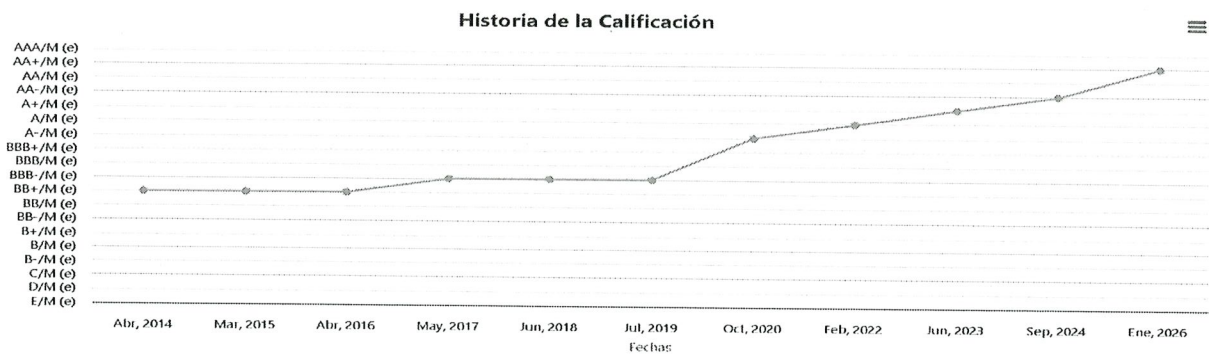

Cerrar

HR RATINGS Perspectiva Estable (24 de Septiembre de 2025)

https://www.hrratings.com/rating_detail.xhtml?rel=10

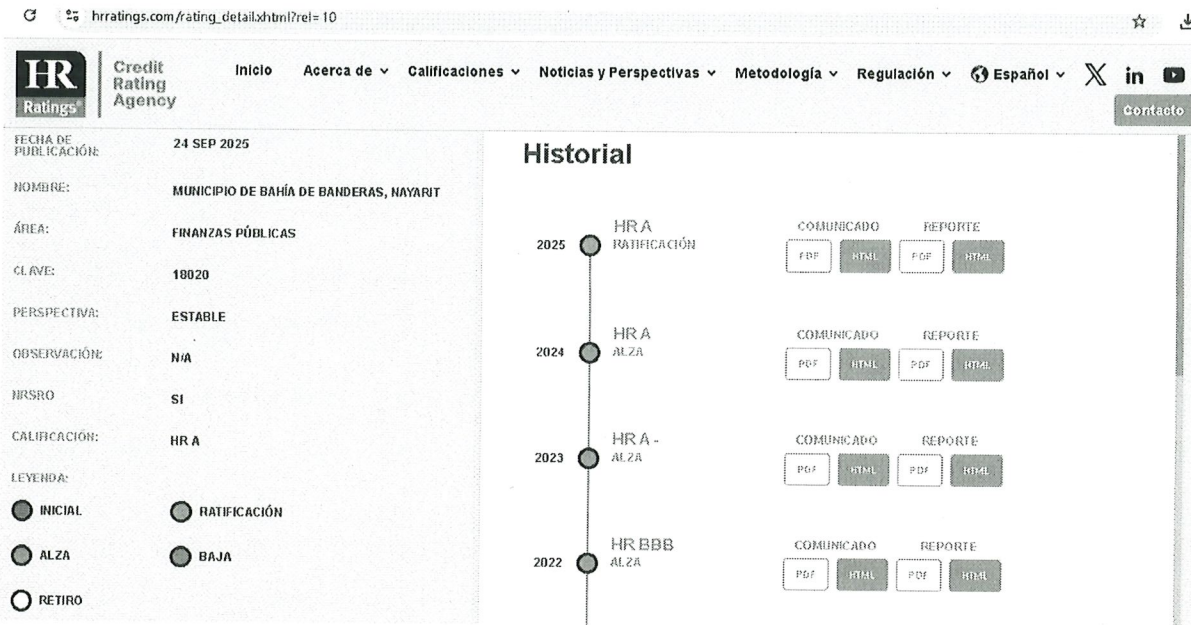

HR Ratings Credit Rating Agency

Inicio Acerca de Calificaciones Noticias y Perspectivas Metodología Regulación Español Contacto

FECHA DE PUBLICACIÓN: 24 SEP 2025

NOMBRE: MUNICIPIO DE BAHÍA DE BANDERAS, NAYARIT

ÁREA: FINANZAS PÚBLICAS

CLAVE: 18020

PERSPECTIVA: ESTABLE

OBSERVACIÓN: N/A

HR SRO: SI

CALIFICACIÓN: HR A

LEYENDA:

- INICIAL
- ALZA
- RETIRO
- RATIFICACIÓN
- BAJA

Historial

Año	Calificación	Comunicado	Reporte
2025	HR A RATIFICACIÓN	PDF HTML	PDF HTML
2024	HR A ALZA	PDF HTML	PDF HTML
2023	HR A - ALZA	PDF HTML	PDF HTML
2022	HR BBB ALZA	PDF HTML	PDF HTML

HR Ratings realizó la ratificación de la calificación de HR A manteniendo la Perspectiva Estable para el Municipio de Bahía de Banderas, Estado de Nayarit.

La ratificación de la calificación de la Entidad se debe a que las métricas de deuda observadas se encontraron en línea con lo proyectado en la revisión anterior, así como a la expectativa de que el nivel de endeudamiento relativo continuará siendo bajo durante los próximos años. A causa de que el Municipio aprovechó su posición de liquidez para incrementar su Gasto Corriente y de Inversión, se reportó un Balance Primario (BP) deficitario equivalente al 11.4% de los Ingresos Totales (IT) en 2024.

HR RATINGS Perspectiva Estable (29 de Julio de 2025)

https://www.hrratings.com/rating_detail.xhtml?rel=8136

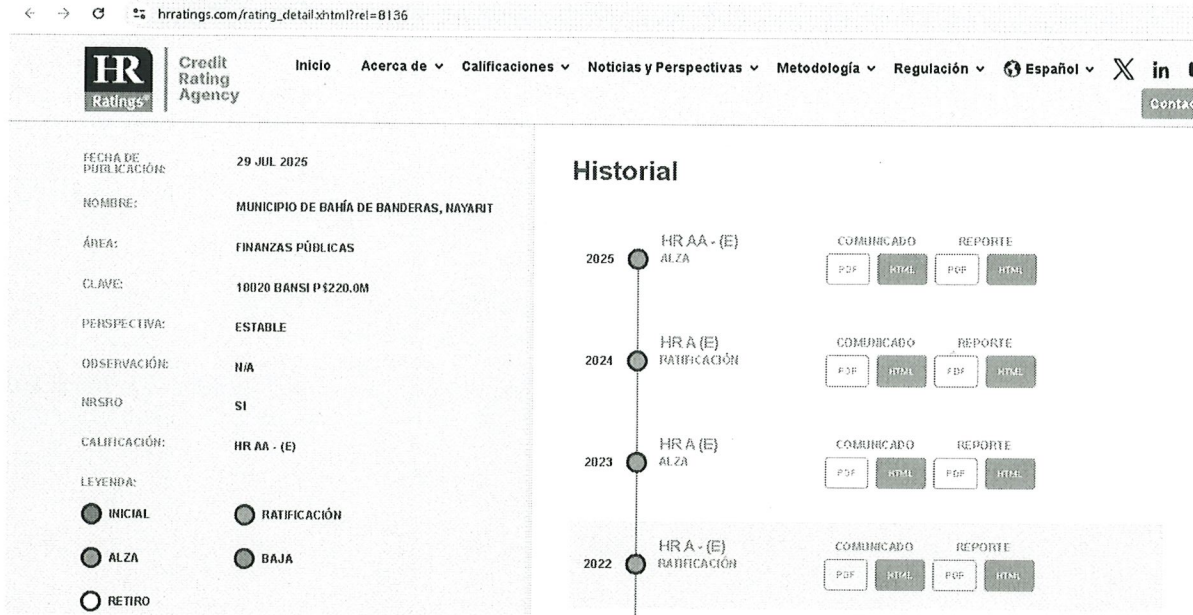

HR Ratings revisó al alza la calificación de HR A (E) a HR AA- (E) y modificó la Perspectiva de Positiva a Estable para un crédito bancario estructurado, contratado por el Municipio de Bahía de Banderas con Bansi, por un monto inicial de P\$220.0m

La revisión al alza de la calificación y la modificación de la perspectiva del Crédito Bancario Estructurado (CBE) contratado en 2013 por el Municipio de Bahía de Banderas con Bansi es resultado de la Tasa Objetivo de Estrés (TOE), la cual fue de 72.3% (vs. 63.7% en la revisión anterior). El crecimiento en la métrica obedece a una mejora en las estimaciones de HR Ratings en el corto plazo de la fuente de pago del crédito, Ramo 28 del Municipio3 .

- **Sistema de Alertas. Endeudamiento Sostenible (Semáforo Verde)**

El Sistema de Alertas mide el nivel de endeudamiento de los Entes Públicos que tengan contratados Financiamientos y Obligaciones, y éstos se encuentren inscritos en el Registro Público Único, cuya fuente o garantía de pago sea de Ingresos de Libre Disposición. La Ley de Disciplina Financiera de las Entidades Federativas y los Municipios establece tres indicadores de corto y largo plazo para realizar la medición del Sistema de Alertas, en el que se mejoran los Indicadores.

- (1) Deuda Pública y Obligaciones sobre Ingresos de Libre Disposición,
- (2) Servicio de la Deuda y de Obligaciones sobre Ingresos de Libre Disposición y
- (3) Obligaciones a Corto Plazo y Proveedores y Contratistas, menos los montos de efectivo, bancos e inversiones temporales, sobre Ingresos Totales.

Los resultados corresponden al periodo del primer semestre del 2025, con fecha de publicación al 26 de Septiembre de 2025 que se emiten la evaluación, y prevalecen de acuerdo a lo siguiente:

MUNICIPIO DE BAHÍA DE BANDERAS NAYARIT
NOTAS A LOS ESTADOS FINANCIEROS
PRIMER TRIMESTRE 2026

disciplinafinanciera.hacienda.gob.mx/es/DISCIPLINA_FINANCIERA/Municipios_2025

Gobierno de México

SHCP

Trámites Gobierno

Registro Público Único Sistema de Alertas Normativa Boletín SRPU Material de Apoyo

1er semestre

Resultado del Sistema de Alertas [XLSX](#)

Fecha de publicación: 26 de septiembre de 2025 Información de las variables de cada indicador [XLSX](#)

Entidad Federativa	Municipio	Resultado del Sistema de Alertas	Indicador 1	Indicador 2	Indicador 3	Información entregada por el Municipio			
Nayarit	Bahía de Banderas			8.7%		1.9%		-14.3%	XLSX

https://www.disciplinafinanciera.hacienda.gob.mx/es/DISCIPLINA_FINANCIERA/Municipios_2025

disciplinafinanciera.hacienda.gob.mx/es/DISCIPLINA_FINANCIERA/Municipios_2025

Gobierno de México

SHCP

Trámites Gobierno

Registro Público Único Sistema de Alertas Normativa Boletín SRPU Material de Apoyo

La medición del Sistema de Alertas se realiza tanto con información de Cuenta Pública, cuyo resultado es vinculante para la determinación del Techo de Financiamiento Neto, así como con las actualizaciones trimestrales o semestrales, las cuales tienen fines informativos y de seguimiento.

De acuerdo al resultado obtenido del Sistema de Alertas, el nivel de endeudamiento de los Entes Públicos se clasifica en tres niveles: Endeudamiento Sostenible; Endeudamiento en Observación y Endeudamiento Elevado.

Para efectos de la determinación del Techo de Financiamiento Neto, de aquellos Entes Públicos que no tengan Financiamientos y Obligaciones inscritos en el Registro Público Único, podrán solicitar ser evaluados de manera voluntaria por el Sistema de Alertas, presentando la información requerida para la evaluación, de conformidad con el Reglamento del Sistema de Alertas.

En el caso del destino de los ingresos excedentes a que se refiere el artículo 14 de la LDFEM, los Entes Públicos que no tengan un nivel de endeudamiento determinado por el Sistema de Alertas, por no tener Financiamientos y Obligaciones inscritos en el Registro Público Único, se clasificarán en un nivel de endeudamiento sostenido.

1er semestre **2do semestre**

Resultado del Sistema de Alertas [XLSX](#)

Fecha de publicación: 31 de marzo de 2026 Información de las variables de cada indicador [XLSX](#)

Entidad Federativa	Municipio	Resultado del Sistema de Alertas	Indicador 1	Indicador 2	Indicador 3	Información entregada por el Municipio			
Nayarit	Bahía de Banderas			8.2%		1.7%		3.0%	XLSX

https://www.disciplinafinanciera.hacienda.gob.mx/es/DISCIPLINA_FINANCIERA/Municipios_2025

Respecto al primer y segundo semestre de 2025, se publica el 26 de Septiembre de 2025 y el 31 de marzo de 2026, en semáforo verde con indicador en endeudamiento sostenible que proyecta la estabilidad financiera y capacidad de pago de las obligaciones a cargo del Municipio. En la que se mantienen los tres indicadores con semaforización en verde.

De forma consistente y sostenida, se da seguimiento a las disposiciones de disciplina financiera.

12. PROCESOS DE MEJORA

La Contraloría Interna Municipal, emite las políticas de Control Interno, que aunadas a las propuestas de modificaciones del Reglamento de la Administración Pública y creación del Instituto Municipal de Planeación para la municipalidad de Bahía de Banderas, Nayarit, se considerará la reestructuración de diferentes áreas de la Administración Municipal, algunas que se fusionan y otras que se separan, para

eficientar la gestión pública del Municipio, el Reglamento entró en vigencia a partir del ejercicio 2023 considerando modificaciones para mejorar la operatividad administrativa, mismo que se entrega el

13. INFORMACIÓN POR SEGMENTOS

Los diferentes Estados Financieros, Estados del ejercicio presupuestario, tanto de Ingresos como Egresos en sus diferentes modalidades, reflejan la información de conformidad con cada rubro o segmento.

14. EVENTOS POSTERIORES AL CIERRE

Al tratarse de un Avance de Gestión Financiera del Ejercicio Fiscal 2026 y considerando que en caso de ser procedentes se reportaran en los trimestres subsecuentes de darse esos supuestos.

15. PARTES RELACIONADAS

No existen partes relacionadas que pudieran ejercer influencia o conflicto de intereses sobre la toma de decisiones financieras y operativas que representen variaciones significativas a los reportes del avance de gestión financiera.

16. RESPONSABILIDAD SOBRE LA PRESENTACIÓN RAZONABLE DE LA INFORMACIÓN CONTABLE

Bajo protesta de decir verdad declaramos que los Estados Financieros del Municipio y sus notas, son razonablemente correctos y son responsabilidad del emisor.

b) NOTAS DE DESGLOSE

I) NOTAS AL ESTADO DE ACTIVIDADES

1). INGRESOS Y OTROS BENEFICIOS.

De conformidad con lo establecido en el Plan de Cuentas emitido por el Consejo Nacional de Armonización Contable (CONAC), los Ingresos y Otros Beneficios son aquellos provenientes de los ingresos de gestión, participaciones, aportaciones, transferencias, asignaciones, subsidios y otras ayudas y otros ingresos.

En virtud de lo anterior, en este primer agregado del Estado de Actividades, se reporta la obtención de ingresos, presentando en el siguiente cuadro los rubros del CRI (Clasificador por Rubros de Ingresos) que conforman dicha cifra:

Descripción	Importe
Impuestos	395,304,493.35
Contribuciones de mejora	10,434,279.13
Derechos	82,212,687.16
Productos	547,785.81
Aprovechamientos	2,994,922.99
Participaciones	87,793,194.80
Aportaciones	61,943,825.33

Convenios	72,060.20
Otros Ingresos y Beneficios	1,323,798.63
Incentivos derivados de la colaboración fiscal	6,042.69
Total	642,633,090.09

IMPUESTOS

Este rubro comprende el importe de los ingresos por las contribuciones establecidas en Ley a cargo de las personas físicas y morales, que sean distintas de las aportaciones de seguridad social, contribuciones de mejoras y derechos; en el siguiente cuadro se muestran el desglose:

Descripción	Importe
Impuesto Predial Rustico	34,429,604.21
Impuesto Predial Urbano	218,167,652.66
Predial Urbano Rezago	18,598,141.59
Predial Rustico Rezago	3,068,800.34
Multa Predial	2,667.83
Recargos Rezago Impuesto Predial	6,285,948.17
Gastos de ejecución impuesto Predial	723,916.33
Impuesto S/Adquisiciones de Bienes Inmuebles	109,531,518.91
Multa Por Pago Extemporáneo de ISABI	403,408.72
Actualización de Impuesto Predial Urbano	1,089,116.30
Actualización de Impuesto Predial Rustico	12,446.16
Actualización de Impuesto Predial Rustico Rezago	274,224.40
Actualización de Impuesto Predial Urbano Rezago	2,418,881.53
Actualización de Impuesto sobre Adquisición de Bienes Muebles	298,166.20
Total	395,304,493.35

Se puede apreciar en el contenido de la tabla que antecede, se destaca el Impuesto Sobre Adquisiciones de Bienes Inmuebles y el Impuesto Predial que indica la recaudación del impuesto por las propiedades situadas en el municipio.

CONTRIBUCIONES DE MEJORA

En este rubro se están considerando los importes por apoyos que otorga la ciudadanía al municipio, que ingresan como donativos y se destinan a obra directa municipal, misma que se integra en el cuadro siguiente:

Descripción	Importe
Donativo para obra publica	9,911,818.88
Aportación de beneficiarios obra directa	0
Reintegro del 2.5 al millar obra directa	522,460.25
Total	10,434,279.13

DERECHOS

Son los ingresos que el Municipio tiene la facultad de cobrar a la ciudadanía por el uso, goce, aprovechamiento o explotación de bienes del dominio público, derechos por la prestación de servicios como son; registro civil, catastro, seguridad pública, desarrollo urbano, licencias y anuencias de construcción entre otros, los cuales se reflejan en la siguiente tabla:

Descripción	Importe
Servicios Catastrales	4,333,112.23
Anuncios de acuerdo al Tiempo Est. en Reg.	10,164,818.92
Licencias, Permisos, Refrendos en Gral.	13,877,009.55
Por servicios de recolección transp. Y disposición	561,119.50
Por Los Servicios Prestados en Rastro Municipal	337,494.47
Relacionado a Seguridad Publica	1,445,399.15
Relacionado a Tránsito Municipal	7,033,132.47
Licencia de Permisos Urbanos, Construcción	35,806,022.64
Servicios Proporcionados por Registro Civil	1,841,249.74
Constancias, Legalizaciones Certificaciones	210,264.18
Por Servicios en Materia De Acceso a la Información	313.47
Protección Civil	3,578,697.68
Por el uso de Piso	1,142,524.82
Servicios Médicos	105,727.76
Por dictamen ambiental	947,025.71
Otros derechos	828,774.87
Total	82,212,687.16

El importe que sobresale en la tabla anterior, corresponde a los ingresos que el Municipio obtiene durante el primer trimestre 2026 por concepto de licencias de construcción que pagan los particulares por las construcciones, rehabilitaciones o mejoras.

PRODUCTOS

Los intereses que las instituciones financieras otorgan al municipio por el manejo y control de sus recursos.

Descripción	Importe
Productos de Tipo Corriente	547,785.81

APROVECHAMIENTOS

Son los aprovechamientos de tipo corriente que el municipio está obligado a recaudar, para la operación y compromisos del mismo, tal y como se refleja en la tabla que se muestra a continuación.

Descripción	Importe
Por violaciones a los reglamentos municipales	0.00
Reglamentos no contengan tarifas	546,990.73
Multas medio ambiente	1,131.40

Reintegros y alcances	378,319.76
Aprovechamientos por aportaciones y cooperaciones	201,628.92
Recargos	1,668,635.00
Otros no especificados	198,217.18
Total	2,994,922.99

PARTICIPACIONES, APORTACIONES, TRANSFERENCIAS, ASIGNACIONES, SUBSIDIOS

Son las participaciones del Ramo 28, aportaciones del Ramo 33 como el Fondo III y Fondo IV, Convenios con el gobierno federal y estatal que el municipio celebros con dichas entidades, como se refleja en la tabla:

Descripción	Importe
Participaciones	87,793,194.80
Fondo general de participaciones	37,577,818.85
Fondo fomento municipal	17,210,339.27
Impuestos sobre productos y servicios	691,776.73
Impuestos sobre Autos Nuevos	569,166.48
Fondo de Fiscalización (FOFIR)	4,655,900.24
Fondo de ISR "ISPT Pagado H. AYT0".	16,580,845.00
Fondo de ISR "ISPT Pagado OROMAPAS".	4,013,567.00
Fondo de Compensación	0.00
Gasolina y Diesel	2,604,287.29
Fondo ISR ISPT Pagado DIF	2,075,299.00
ISR Enajenación de Bienes	1,726,005.11
Fondo de compensación ISAN	88,189.83
Aportaciones	61,943,825.33
Aportación P/infraestructura Social Municipal	13,125,945.98
Aportación P/fortalecimiento municipal	48,817,879.35
Convenios	72,060.20
Participaciones, Aportaciones y Convenios	149,809,080.33

OTROS INGRESOS Y BENEFICIOS

Descripción	Importe
Otros ingresos y beneficios	1,323,798.63
Total	1,323,798.63

2). GASTOS Y OTRAS PÉRDIDAS.

Se integra de la siguiente forma:

Descripción	Importe
Gastos de Funcionamiento	192,821,418.04
Transferencias, Asignaciones, Subsidios y Otras Ayudas	76,299,588.37
Intereses, Comisiones Y Otros Gastos de la Deuda Pública	3,477,570.90
Total	272,598,577.31

a) GASTOS DE FUNCIONAMIENTO

Ahora bien, los gastos de funcionamiento se integran de la siguiente manera:

Descripción	Importe
Servicios Personales	135,135,612.40
Materiales y Suministros	10,376,461.61
Servicios Generales	47,309,344.03
Total	192,821,418.04

La integración es la siguiente:

Servicios Personales:

Remuneraciones al personal de carácter permanente	72,437,096.30
Remuneraciones adicionales y especiales	40,333,158.93
Seguridad social	13,210,558.84
Otras prestaciones sociales y económicas	8,440,428.61
Remuneraciones al personal de carácter transitorio	714,369.72
Total	135,135,612.40

Los servicios personales representan el 70% de la totalidad de los gastos de funcionamiento del ejercicio 2026, las partidas más representativas dentro del capítulo de servicios personales son los sueldos al personal permanente, así como las remuneraciones adicionales, además de las prestaciones derivadas de la relación laboral con personal de base que, acumuladas a los demás conceptos de gasto, se incluye el estímulo para mejora de las condiciones del personal de Seguridad Pública.

Materiales y Suministros:

Materiales de administración, emisión de documentos y artículos oficiales	39,625.31
Alimentos y utensilios	3,875.33
Materiales y artículos de construcción y de reparación	3,405,658.16
Productos químicos, farmacéuticos y de laboratorio	735,167.24
Combustibles, lubricantes y aditivos	5,465,771.64
Vestuario, blancos, prendas de protección y artículos deportivos	119,897.60
Herramientas, refacciones y accesorios menores	606,466.33
Materiales y suministros para seguridad	0.00
Total	10,376,461.61

Dentro de los materiales y suministros las partidas más significativas son combustibles, cabe señalar que, en este concepto de gasto, se consideran los recorridos de las diferentes áreas de servicios, como lo son recorridos de seguridad pública, protección civil, bomberos, servicios públicos, para la verificación de recolección de basura, verificación de redes de alumbrado público, etc. así como los materiales e insumos para construcción adquiridos para la realización de actividades del quehacer municipal.

Servicios Generales:

Servicios básicos	5,420,875.71
Servicios de arrendamiento	1,074,717.04
Servicios profesionales, científicos, técnicos y otros servicios	2,198,602.14
Servicios financieros, bancarios y comerciales	2,767,373.56
Servicios de instalación, reparación, mantenimiento y conservación	23,700,253.78
Servicios de comunicación social y publicidad	1,719,636.00
Servicios de traslado y viáticos	781,814.26
Servicios oficiales	6,169,245.16
Otros servicios generales	3,476,826.38
Total	47,309,344.03

Las partidas más representativas que se incluyen en los Servicios básicos, corresponden servicios de instalación, mantenimiento y conservación por servicios de limpieza y manejo de desechos, de igual forma en los Otros Servicios Generales se incluyen pagos de impuestos sobre nóminas y los gastos originados por resoluciones de la autoridad competente derivados de sentencias y procesos jurídicos que generan obligaciones de pago para su atención.

b) TRANSFERENCIAS, ASIGNACIONES, SUBSIDIOS Y OTRAS AYUDAS.

Transferencias, asignaciones, subsidios y otras ayudas	76,299,588.37
Transferencias internas y asignaciones al sector publico	35,299,059.04
Subsidios	26,944,304.67
Ayudas sociales	6,790,886.13
Pensiones y jubilaciones	7,265,338.53

Se agrupan las transferencias al sector público y los subsidios, que incentiva la participación de la ciudadanía por pronto pago así como las ayudas especiales a personas u hogares los cuales fueron asignaciones destinadas en forma directa o indirecta a los sectores público, privado y externo, organismos y empresas paraestatales y apoyos como parte de su política económica y social, de acuerdo con las estrategias y prioridades de desarrollo para el sostenimiento y desempeño de diversas actividades e incentivar el pago oportuno de impuestos y contribuciones.

c) INTERESES, COMISIONES Y OTROS GASTOS DE LA DEUDA PÚBLICA.

Se muestra el detalle de intereses de igual forma los gastos inherentes a la deuda pública, según los registros acumulativos, de las obligaciones contraídas con la institución bancaria BANSI, S.A DE C.V. por el préstamo que le fue otorgado al municipio el cual se encuentra debidamente autorizado y documentada su contratación, toda vez que su autorización fue publicada en el periódico oficial órgano de gobierno sección décima, tomo CXC, número 064 de fecha 07 de mayo de 2012, y sección tercera,

tomo CXCLIII, número 04 de fecha 6 de julio de 2013, así como contrato de apertura simple mediante fideicomiso nº 101000186959 con BANSI, S.A. DE C.V. suscrito con fecha 28 de agosto de 2013.

Intereses, comisiones y otros gastos de la deuda pública	3,477,570.90
Intereses de la deuda pública interna	3,477,570.90

II) NOTAS AL ESTADO DE SITUACIÓN FINANCIERA

ACTIVO

1). EFECTIVO Y EQUIVALENTES.

Al 31 de Marzo del 2026, el Estado de Situación Financiera refleja en este rubro los siguientes saldos:

Descripción	Importe
Efectivo, Bancos/Tesorería	463,650,027.46
Depósitos de fondos de terceros en Garantía	2,431,070.79
Total	466,081,098.25

El saldo que refleja la cuenta de Efectivo corresponde a los fondos fijos de cajas de Tesorería. Así mismo en la cuenta de depósitos de terceros en garantía se encuentran registrados depósitos en garantía efectuados y acumulado de depósitos en garantía.

Así mismo cabe mencionar que en Bancos se apertura la cuenta de BBVA 0126068464 correspondiente a la creación del nuevo OPD Sistema Integral de Servicios Públicos (SISEP) en cumplimiento al acuerdo 232/2025 publicado en el periódico oficial del estado de Nayarit el día 18 de noviembre de 2025.

2). DERECHOS A RECIBIR EFECTIVO O EQUIVALENTES.

La integración del saldo al 31 de Marzo de 2026 es el siguiente:

Descripción	Importe
Cuentas por Cobrar a Corto Plazo	705,209.46
Deudores Diversos por Cobrar a Corto Plazo	79,755,271.57
Deudores por Anticipos de la Tesorería a Corto Plazo	497,388.79
Otros Derechos a Recibir Efectivo o Equivalentes a Corto Plazo	10,238,756.04
Total	91,196,625.86

Las Cuentas por Cobrar a Corto Plazo se integran por Subsidio al Empleo y conceptos de Nómina.

En el saldo correspondiente a Deudores Diversos por cobrar a corto plazo se integra por importes que fueron otorgados por la administración municipal por diferentes conceptos. Para seguimiento de los saldos se realizarán las acciones pertinentes para su recuperación, en su caso por las vías

legales o en caso de que proceda, la depuración de cuentas incobrables. Por otra parte, se registró para determinar el importe informado, que corresponde a varios conceptos:

- I) Gastos a comprobar, los cuales se registrará su comprobación posterior al cierre.
- II) Préstamos a empleados, derivados de solicitudes aprobadas.
- III) Préstamos a cuenta de percepciones para el personal.
- IV) Fondos Revolventes aprobados para diferentes dependencias para la operación del XI Ayuntamiento, observándose en los movimientos comprobaciones y las gestiones cancelar los recibos de pago emitidos por este importe y realizara la contabilización al respecto, mismos que se integran también con saldos históricos acumulados.

El saldo correspondiente a Deudores Diversos por Anticipos de la Tesorería a corto plazo se integra por Anticipos que fueron otorgados en ejercicios anteriores, de igual forma a la apertura de fondos para las cajas de ingresos, a los cuales se da el seguimiento para recuperación o en caso de que proceda la depuración de cuentas incobrables.

En lo que concierne a la Cuenta Otros Derechos a Recibir Efectivo o Equivalentes a Corto Plazo, corresponde a saldos por aclarar, los cuales fueron determinados, registrados presupuestal y contablemente, informados en las notas a los Estados financieros del ejercicio y de otros ejercicios, que prevalecen y están sujetos a aclaraciones de diferentes auditorías.

3). DERECHOS A RECIBIR BIENES O SERVICIOS.

En el rubro Derechos a recibir Bienes o Servicios, aparece la cuenta siguiente con las cifras que se indican:

Descripción	Importe
Anticipo a Proveedores por Adquisición de Bienes y Prestación Servicios.	7,873,064.84

El saldo de la cuenta de Anticipo a Proveedores por adquisición de bienes y prestación de servicios a corto plazo, se registrarán sus modificaciones conforme se vayan amortizando y facturando, de igual forma que se acumulan saldos de otros ejercicios.

Continuando con la Cuenta de Derechos a Recibir bienes o servicios, el saldo siguiente corresponde a:

Descripción	Importe
Anticipo a Contratistas por Obra Pública a Corto Plazo.	8,619,621.93

El saldo de la cuenta de Anticipo a Contratistas por Obra Pública se amortizará conforme el avancen las obras a través de las estimaciones.

4). BIENES INMUEBLES, INFRAESTRUCTURA Y CONSTRUCCIONES EN PROCESO.

Este apartado está compuesto por los siguientes rubros:

Descripción	Importe
Terrenos	730,696,465.19

Construcciones en Proceso en Bienes del Dominio Público	1,817,791,901.81
Construcciones en Proceso en Bienes Propios	16,822,944.45
Otros bienes inmuebles	4,200,000.00
Total	2,569,511,311.45

5). BIENES MUEBLES.

En este rubro se comprendieron las siguientes cuentas al cierre del periodo que se informa:

Descripción	Importe
Mobiliario y Equipo de Administración	82,502,539.53
Mobiliario y Equipo Educativo y Recreativo	7,999,693.30
Equipo Instrumental Médico y de Laboratorio	590,077.79
Vehículos y Equipo de Transporte	285,933,338.27
Equipo de Defensa y Seguridad	20,187,306.77
Maquinaria, Otros Equipos y Herramientas	76,580,396.78
Colecciones, Obras de Arte y Objetos Valiosos	355,836.16
Activos Biológicos	1,697,690.00
Total	475,846,878.60

6). ACTIVOS INTANGIBLES.

En este rubro se considera lo siguiente tal y como se muestra tabla a continuación:

Descripción	Importe
Software	18,359,980.99
Licencias	1,949,584.99
Total	20,309,565.98

7) ACTIVOS DIFERIDOS.

Descripción	Importe
Estudios, Formulación Y Evaluación de Proyectos	1,881,520.00
Total	1,881,520.00

PASIVO

PASIVO CIRCULANTE

1). CUENTAS Y DOCUMENTOS POR PAGAR A CORTO PLAZO.

En lo que corresponde al rubro de Pasivo Circulante a continuación se resumen las cuentas y conceptos que lo conforman:

Descripción	Importe
Servicios Personales por Pagar a Corto Plazo	20,955,865.73
Proveedores por Pagar a Corto Plazo	122,718,514.34

Contratistas por obras públicas a pagar en corto plazo	47,876,913.77
Transferencias otorgadas por pagar a corto plazo	1,549,788.01
Retenciones y Contribuciones por Pagar a Corto Plazo	44,420,372.79
Devoluciones de la ley de Ingresos por pagar a corto plazo	16,614,921.03
Otras Cuentas por Pagar a Corto Plazo	48,585,043.71
Total	302,721,419.38

SERVICIOS PERSONALES POR PAGAR A CORTO PLAZO

En esta cuenta se registraron los pasivos por aguinaldo, dietas, confianza, base, personal eventual, entre otros., correspondiente a nóminas, se incluyen sentencias y juicios de carácter laboral, y personal de ejercicio actual y otros ejercicios.

PROVEEDORES POR PAGAR A CORTO PLAZO

Con respecto al saldo que arroja esta cuenta, se determinó que se tienen registros contables, con base acumulativa de compromisos contraídos en otros ejercicios y del presente, que se van cubriendo de acuerdo a la recaudación y programación de la Tesorería.

CONTRATISTAS DE OBRA PÚBLICA

Al igual que lo expresado en las cuentas colectivas de activo, se clasificaron los saldos de acuerdo al ejercicio en el que fueron contraídos.

RETENCIONES Y CONTRIBUCIONES POR PAGAR A CORTO PLAZO

Con relación a la información de las Retenciones y Contribuciones, se acumulan las principales retenciones por enterar, mismas que contienen los saldos pendientes de pago de anteriores administraciones, que de forma acumulativa se han registrado, de acuerdo a lo siguiente:

Descripción	Importe
Retenciones a Contratistas	3,356,991.73
Retenciones Sobre Remuneraciones al Personal, distintas a Impuestos	14,409,977.48
Retenciones De ISR	8,623,664.56
Retenciones De IVA	105,955.00
Retenciones Por Impuesto Sobre Cédular	140,564.31
Retenciones 12% U.A.N. Nayarit	11,989,132.16
Multas Federales Impuestas por autoridades no Fiscales	208,979.34
Pago de retenciones y contribuciones a corto plazo	-808,184.04
Retenciones 15% U.A.N. Nayarit	6,393,292.25
Total	44,420,372.79

El saldo de las retenciones y contribuciones por pagar a corto plazo representa el monto de las retenciones efectuadas a contratistas y a proveedores de bienes y servicios, las retenciones sobre

las remuneraciones realizadas al personal, así como las contribuciones por pagar, entre otras, cuya liquidación se prevé realizar mediante un esquema de programación de pagos.

Referente a las Retenciones de ISR se realizan los pagos correspondientes en el mes siguiente.

Las Retenciones del 12% y 15% de la UAN, se cubren de acuerdo a lo correspondiente al trimestre que concluye al mes de Marzo 2026.

DEVOLUCIONES DE LA LEY DE INGRESOS POR PAGAR A CORTO PLAZO

En esta cuenta se han registrado los depósitos efectuados por los contribuyentes por pagos en demasía y les genera por consecuencia un saldo a favor, dando como resultado un monto de acuerdo a lo siguiente:

Descripción	Importe
Ingresos pagados en demasía	16,582,181.73
Tesorería de la Federación	32,739.30
Devoluciones de la ley de ingresos por pagar a corto plazo	16,614,921.03

OTRAS CUENTAS POR PAGAR A CORTO PLAZO

En la cuenta de otras cuentas por pagar el saldo acumulativo se compone de la siguiente forma:

Descripción	Importe
Reembolsos	920,283.38
Cheques cancelados no cobrados	17,791,844.83
Fondo Zofemat	28,058,611.31
Otras cuentas por pagar	1,814,304.19
Otras cuentas por pagar a corto plazo	48,585,043.71

2). OTROS DOCUMENTOS POR PAGAR A CORTO PLAZO.

Los otros documentos por pagar, bajo la cuenta de convenios por pagar, registrados con la CFE por \$486,086.00 y Geo Jalisco, S.A. de C.V. por \$ 17,407.55, correspondientes a registros de administraciones anteriores.

Descripción	Importe
Otros Documentos por pagar a corto plazo	503,493.55

Porción a corto plazo de la Deuda Pública Interna

Descripción	Importe
Porción a corto plazo de los préstamos de la deuda pública interna	9,509,717.03

Provisiones a Corto Plazo

Descripción	Importe
Imarosa, Sociedad Anónima de Capital Variable	2,658.24
Convenios por sentencias	3,441,974.48
Total	3,444,632.72

3). OTROS PASIVOS A CORTO PLAZO.

Descripción	Importe
Ingresos por Clasificar	75,664,762.69

En el Plan de Cuentas, se confirma la ubicación de la cuenta 2.1.9.1. Ingresos por Clasificar, en desagregación a la cuenta 2.1.9. Otros pasivos a corto plazo, de conformidad con disposiciones normativas consideradas por el Consejo Nacional de Armonización Contable.

Corresponde a los depósitos realizados en las diferentes cuentas bancarias a nombre del Municipio los cuales se desconoce por parte de las oficinas recaudadoras, el concepto del depósito efectuado, de conformidad con las clasificaciones y rubros de los Ingresos, con registros acumulativos, que se originan por pagos por transferencias bancarias o en oficinas recaudadoras de Ingresos.

4). DEUDA PUBLICA A LARGO PLAZO.

PRÉSTAMOS DE LA DEUDA INTERNA POR PAGAR A LARGO PLAZO

En lo que corresponde al rubro de Pasivo No Circulante a continuación se resumen las cuentas y conceptos que lo conforman:

Descripción	Importe
Préstamos de la Deuda Pública Interna por Pagar a Largo Plazo	125,734,799.00

Su saldo representa el monto de las obligaciones del Municipio de Bahía de Banderas por concepto de deuda pública interna, con vencimiento superior a 12 meses programado para el cierre al 31 de diciembre del año en curso. Tal como se ha venido manifestando en el cuadro de pasivos que se incorporó al inicio de este rubro, el saldo en la cuenta 2233.- Deuda Pública, de acuerdo con lo manifestado en el estado de situación financiera y los registros contables, su saldo representa el monto de obligaciones del Municipio de Bahía de Banderas, por concepto de Deuda Pública Interna, con vencimiento mayor a 12 meses es el primero en importancia del pasivo y su saldo se integra por una sola cuenta contable que corresponde a la institución bancaria BANSI, S.A. DE C.V.

Su saldo representa pagos mensuales exigibles en virtud de que se encuentra debidamente autorizado y documentada su contratación, toda vez que su autorización fue publicada en el periódico oficial órgano de gobierno sección décima, tomo CXC, número 064 de fecha 07 de mayo de 2012, y sección tercera, tomo CXCI, número 04 de fecha 6 de julio de 2013, así como contrato de apertura simple mediante fideicomiso n° 101000186959 con BANSI, S.A. DE C.V. suscrito con

fecha 28 de agosto de 2013.

NOTAS A PATRIMONIO

1. HACIENDA PÚBLICA/PATRIMONIO CONTRIBUIDO.

Descripción	Importe
Donaciones de capital	789,486,770.82
Actualización de la Hacienda Pública/Patrimonio	61,460,801.17
Total	850,947,571.99

El saldo al 31 de Marzo de 2026 , corresponde a los registros de bienes inmuebles propiedad del Municipio de Bahía de Banderas, Nayarit, por concepto de terrenos, y en la cuenta de Actualización de la Hacienda Pública/Patrimonio, que se depuró durante las diferentes administraciones.

2. HACIENDA PÚBLICA/ PATRIMONIO GENERADO

Descripción	Importe
Resultados del Ejercicio (Ahorro/Desahorro)	370,034,512.78
Resultados de Ejercicios Anteriores	1,893,129,508.17
Rectificaciones de resultados de Ejercicios anteriores	9,629,269.60
Hacienda Pública/Patrimonio Generado	2,272,793,290.55

RESULTADO DE EJERCICIO ANTERIORES

Se integra de manera acumulativa de la siguiente forma:

Descripción	Importe
Resultado de ejercicio 1998	1,058,170.29
Resultado de ejercicio 1999	-5,835,632.73
Resultado de ejercicio 2000	1,461,169.68
Resultado de ejercicio 2001	1,829,891.19
Resultado de ejercicio 2002	8,236,357.13
Resultado de ejercicio 2003	755,064.58
Resultado de ejercicio 2004	21,947,484.98
Resultado de ejercicio 2005	-1,679,414.93
Resultado de ejercicio 2006	10,367,594.64
Resultado de ejercicio 2007	17,971,486.84
Resultado de ejercicio 2008	-77,442,086.10

Resultado de ejercicio 2009	-239,037,978.23
Resultado de ejercicio 2010	-74,217,746.86
Resultado de ejercicio 2011	-241,908,566.01
Resultado de ejercicio 2012	230,281,184.51
Resultado de ejercicio 2013	-41,374,995.72
Resultado de ejercicio 2014	-2,409,690.32
Resultado de ejercicio 2015	-9,838,147.59
Resultado de ejercicio 2016	64,532,297.76
Resultado de ejercicio 2017	92,345,630.46
Resultado de ejercicio 2018	143,966,221.69
Resultado de ejercicio 2019	156,657,170.56
Resultado de ejercicio 2020	124,000,628.67
Resultado de ejercicio 2021	340,194,460.13
Resultado de ejercicio 2022	496,992,917.49
Resultado de ejercicio 2023	319,636,350.87
Resultado de ejercicio 2024	251,907,218.89
Resultado de ejercicio 2025	271,004,897.35

RECTIFICACIONES DE RESULTADOS DE EJERCICIOS ANTERIORES

El saldo de esta cuenta, se integra por la cantidad de \$9, 629,269.60, que resulta de los registros de cargo y abono de \$6,475,182.04 y \$16,104,451.64, del ejercicio 2017, por un saldo inicial de \$666,256.51, registros acumulados y generados en otro ejercicio.

Descripción	Importe
Rectificaciones de resultados de ejercicios anteriores	\$9,629,269.60

III) NOTAS AL ESTADO DE VARIACIONES EN LA HACIENDA PÚBLICA.

1). HACIENDA PÚBLICA/PATRIMONIO NETO DEL EJERCICIO

Descripción	Importe
Hacienda Pública/Patrimonio contribuido neto 2025	850,947,571.99

El saldo es el resultado de variaciones del Patrimonio acumulativas, al cierre del Ejercicio 2025, cabe señalar que durante ejercicios anteriores se realizaron registros al Patrimonio inicial, que van conformando el saldo reportado y prevalecen al 31 de Marzo de 2026.

2). HACIENDA PÚBLICA/PATRIMONIO GENERADO DE EJERCICIOS ANTERIORES

Se relaciona a continuación las cifras de Resultados que se detallan de acuerdo a lo siguiente:

Descripción	Importe
Resultado de ejercicio 1998	1,058,170.29
Resultado de ejercicio 1999	-5,835,632.73
Resultado de ejercicio 2000	1,461,169.68
Resultado de ejercicio 2001	1,829,891.19
Resultado de ejercicio 2002	8,236,357.13
Resultado de ejercicio 2003	755,064.58
Resultado de ejercicio 2004	21,947,484.98
Resultado de ejercicio 2005	-1,679,414.93
Resultado de ejercicio 2006	10,367,594.64
Resultado de ejercicio 2007	17,971,486.84
Resultado de ejercicio 2008	-77,442,086.10
Resultado de ejercicio 2009	-
	239,037,978.23
Resultado de ejercicio 2010	-74,217,746.86
Resultado de ejercicio 2011	-
	241,908,566.01
Resultado de ejercicio 2012	230,281,184.51
Resultado de ejercicio 2013	-41,374,995.72
Resultado de ejercicio 2014	-2,409,690.32
Resultado de ejercicio 2015	-9,838,147.59
Resultado de ejercicio 2016	64,532,297.76
Resultado de ejercicio 2017	92,345,630.46
Resultado de ejercicio 2018	143,966,221.69
Resultado de ejercicio 2019	156,657,170.56
Resultado de ejercicio 2020	124,000,628.67
Resultado de ejercicio 2021	340,194,460.13
Resultado de ejercicio 2022	496,992,917.49
Resultado de ejercicio 2023	319,636,350.87
Resultado de ejercicio 2024	251,907,218.89
Resultado de ejercicio 2025	370,034,512.78

3). HACIENDA PÚBLICA/PATRIMONIO GENERADO

Las variaciones de la hacienda Pública/Patrimonio al periodo que se informa, correspondiente a la diferencia entre los ingresos y los egresos del Municipio de Bahía de Banderas, Nayarit.

Variaciones de la Hacienda Pública/Patrimonio Neto del Ejercicio	Importe
Resultados del Ejercicio (Ahorro/Des Ahorro)	327,659,421.71
Resultados de Ejercicios Anteriores	1,565,292,666.69

Rectificaciones de Resultado de Ejercicios Anteriores	9,629,269.60
Hacienda Pública / Patrimonio Generado Neto de 2025	1,902,581,358.0

Hacienda Pública/Patrimonio Neto Final de 2025	2,753,528,929.90
Variaciones de la Hacienda Pública/Patrimonio Generado Neto del Ejercicio 2026	370,211,932.55
Hacienda Pública/Patrimonio Neto Final 2026	3,123,740,862.5

IV) NOTAS AL ESTADO DE FLUJOS DE EFECTIVO

1) ANÁLISIS DE SALDOS INICIAL Y FINAL EN EFECTIVO Y EQUIVALENTES

Con base en las cifras que refleja el Estado Financiero del Flujo de Efectivo del ejercicio al mismo período de 2025, se determina que durante el Ejercicio Fiscal 2025 en comparación con el corte al 31 de Marzo de 2026, se generó variación en el efectivo y equivalentes al efectivo, reportando al 31 de Marzo de 2026:

Descripción	2026	2025
Incremento/disminución neta en el efectivo y equivalentes al efectivo	254,380,815.52	192,493,056.82
Efectivo y equivalentes al efectivo al inicio del ejercicio	211,700,282.73	312,644,632.10
Efectivo y equivalentes al efectivo al final del ejercicio	466,081,098.25	505,137,688.92

2). DETALLE DE ADQUISICIÓN DE BIENES MUEBLES E INMUEBLES

En este inciso se desglosa a detalle el apartado de bienes muebles para el periodo, de acuerdo al Estado del ejercicio del Presupuesto de Egresos para 2026, se refiere al presupuesto devengado.

3). DETALLE ACTIVIDADES DE OPERACIÓN

En las Actividades de Operación e Inversión, analizadas en conjunto, se aprecia el origen de recursos respecto de las aplicaciones relativas a estos apartados, acumulándose en la aplicación, a las disponibilidades al cierre del periodo que se informa:

Descripción	2026	2025
Origen	642,633,090.09	567,711,336.94
Aplicación	272,598,577.31	296,706,439.59
Flujos netos de efectivo por actividades de operación	370,034,512.78	271,004,897.35

En las Actividades de Financiamiento las aplicaciones resultaron menores en relación con el origen de recursos referentes a este concepto, resultantes, de la acumulación de registros.

Descripción	2026	2025
Origen	410,747,240.07	503,101,321.97
Aplicación	482,218,377.88	513,690,225.03
Flujos netos de efectivo por actividades de financiamiento	-71,471,137.81	-10,588,903.06

V) CONCILIACIÓN ENTRE LOS INGRESOS PRESUPUESTARIOS Y CONTABLES, ASÍ COMO ENTRE LOS EGRESOS PRESUPUESTARIOS Y LOS GASTOS CONTABLES

1). CONCILIACIÓN ENTRE LOS INGRESOS PRESUPUESTARIOS Y CONTABLES.

Clave	Descripción	Importe	Total
1	INGRESOS PRESUPUESTARIOS		642,633,090.09
2	MAS INGRESOS CONTABLES NO PRESUPUESTARIOS		
	<i>Incremento por variación de inventarios</i>	0.00	
	<i>Disminución del exceso de estimaciones por pérdida o deterioro u obsolescencia</i>	0.00	
	<i>Disminución del exceso de provisiones</i>	0.00	
	<i>Otros ingresos y beneficios varios</i>	0.00	
	<i>Otros ingresos contables no presupuestarios</i>	0.00	
3	MENOS INGRESOS PRESUPUESTARIOS NO CONTABLES		0.00
	<i>Productos de capital</i>	0.00	
	<i>Aprovechamientos capital</i>	0.00	
	<i>Ingresos derivados de financiamientos</i>	0.00	
	<i>Otros Ingresos presupuestarios no contables</i>	0.00	
4	INGRESOS CONTABLES (4 = 1 + 2 - 3)		642,633,090.09

2). CONCILIACIÓN ENTRE LOS EGRESOS PRESUPUESTARIOS Y LOS GASTOS CONTABLES.

Clave	Descripción	Importe	Total
1	TOTAL DE EGRESOS (PRESUPUESTARIOS)		325,120,986.65
2	MENOS EGRESOS PRESUPUESTARIOS NO CONTABLES		52,522,409.34
	Mobiliario y equipo de administración	21,000.00	
	Mobiliario y equipo educacional y recreativo	0.00	
	Equipo e instrumental médico y de laboratorio	0.00	
	Vehículos y equipos de transporte	0.00	
	Equipo de defensa y seguridad	0.00	
	Maquinaria, otros equipos y herramientas	0.00	
	Activos biológicos	0.00	
	Activos intangibles	0.00	

	Obra pública en bienes de dominio publico	49,489,715.34	
	Amortización de la deuda pública	3,011,694.00	
	Adeudos de ejercicios fiscales anteriores (ADEFAS)	0.00	
3	MAS GASTOS CONTABLES NO PRESUPUESTALES		0.00
	Estimaciones, depreciaciones, deterioros, obsolescencia y amortizaciones	0.00	
	Provisiones	0.00	
	Disminución de inventarios	0.00	
	Aumento por insuficiencia de estimaciones por pérdida o deterioro u obsolescencia	0.00	
	Aumento por insuficiencia de provisiones	0.00	
	Otros Gastos	0.00	
	Otros Gastos Contables No Presupuestales	0.00	
4	TOTAL DE GASTO CONTABLE (4 = 1 - 2 + 3)		272,598,577.31

C) NOTAS DE MEMORIA (CUENTAS DE ORDEN)

Cabe señalar que las cuentas de orden se utilizan para registrar movimientos de valores que no afectan o modifican el balance del ente contable, sin embargo, su incorporación en libros es necesaria con fines de recordatorio contable, de control y en general sobre los aspectos administrativos, o bien para consignar sus derechos o responsabilidades contingentes que puedan o no presentarse en el futuro.

En el caso del Municipio de Bahía de Banderas, en este apartado se presenta la información registrada en Cuentas de Orden relacionada a Ley de Ingresos y sus diferentes modificaciones y aprobaciones, así como lo relacionado con el Presupuesto de Egresos, sus aprobaciones modificaciones y alcances durante el ejercicio 2026.

Presupuesto de Ingresos

Estimado	Ampliaciones y Reducciones	Modificado	Devengado	Recaudado
651,993,028.76	-763,717.77	651,229,310.99	642,633,090.09	642,633,090.09

Presupuesto de Egresos

Aprobado	Ampliaciones y Reducciones	Modificado	Devengado	Pagado
651,104,195.78	120,602,682.41	771,706,878.19	325,120,986.65	310,585,866.63

Referente a las modificaciones de la Ley de Ingresos estimada se realizaron reducciones en el rubro de Aportaciones de acuerdo a las publicaciones del Periódico Oficial y en base a la calendarización mensual estimada.

Y respecto al presupuesto de egresos se realizaron ampliaciones presupuestales de los remanentes de ejercicios anteriores durante el primer trimestre y se han realizado las redistribuciones presupuestarias entre partidas de gasto correspondientes a las necesidades de operación de las diversas unidades responsables.

ATENTAMENTE



Lic. Héctor Javier Santana García
PRESIDENTE MUNICIPAL



C.P. Mario Medrano Carrasco
TESORERO MUNICIPAL

*Firmas de las Notas a los Estados Financieros correspondiente al Primer Trimestre del Ejercicio Fiscal 2026.
Impresión: 29 Abril de 2026.*